

# くさのみだより

No.80 (2021年6月)



- ～目次～
- ① 報酬改定が行われました
  - ② 法人内コロナ感染対策
  - ③ きょうされん虹の会総会
  - ④ 第44次署名募金活動報告
  - ⑤ 「にやりほっと」新メンバー紹介
  - ⑥ くれよん入園式
  - ⑦ はつかいち！アート展
  - ⑧ 寄付寄贈お礼
  - ⑨ 福祉会後援会決算報告
  - ⑩ 各種お礼・編集後記

## 第33回くさのみまつり 中止のお知らせ

夏の恒例行事「くさのみまつり」は新型コロナウイルス感染予防の観点から、地域の皆様の健康・安全面を第一に考え、中止とさせていただきます。



虹の会総会（オンライン会議）

※きょうされん…障がいのある人たちが、地域で働く・活動する・生活することを応援する事業所の全国組織。

虹の会…広島県内のきょうされん加盟事業所の利用者で構成された会。

不思議な力「虹の会」

秋保 喜美子

「きょうされん」は全国各地に支部があり、二十四年前に結成した「虹の会」は広島県支部の中の障がい当事者が中心で活動している部会です。

障がいの違いや幅広い年齢の壁を越え

一人ひとりの思いや願いを大切に

毎月二回の会議を持ちながら

学習会や交流会を企画開催してきました

昨年はコロナ感染防止対策で半年もの間活動休止

「あれも中止…これも中止…」

それまでと一転した日々の暮らし

「楽しみがないねえ」「みんなどうしてるかねえ？」

「活動を再開したい！」と願い、リモート開催に挑戦

パソコン画面越し、久しぶりの再会に笑顔

コロナ禍の影響で不安な思いも伝わってくる

全国の仲間とつながり合いながら

利用者の声を要望書にして厚労省に提出したり

政党懇談会での訴えなど、みんなの願いを束ねる役割も

心と心で繋いで不思議な力

難しい話も楽しく学べる「虹の会」

# しょうがいふくし とう ほうしゅうかいてい 障害福祉サービス等の報酬改定がありました！

今年度、3年に1度行われている障害福祉サービス等の報酬改定(※)がありました。

今回の改定では「障がい者の重度化・高齢化、サービス利用の中心となる相談支援、新型コロナウイルス感染症等の感染症・災害への対応」などについて見直しが行われましたが、全体の改善率は低く、一部ではこれまでよりも報酬が低くなるなど、課題の多い改定となっています。

(※)利用者に福祉サービスを提供した事業者に対し、その対価として支払われる報酬基準額。3年ごとに見直しながされる。

## かだい やまつ 課題が山積み

- 今回の報酬改定率は、障がい福祉全体で+0.56%。ただし、障がい福祉サービスの利用者は、毎年1万人以上増え続けており、実質マイナス改定。
- 日本の障がい施策に対する公的給付の水準は、OECD(経済協力開発機構)の平均以下。

## かいていがないよう もんだい 改定内容のここが問題！

### ～就労継続支援B型～

平均工賃を評価基準とした報酬制度による格差

⇒平均工賃1万円未満の事業所は、さらに報酬が減額

障がいの特性等に配慮し、本人の働きがいと労働を通じた社会参加への支援を評価する上で、平均工賃を評価基準とした報酬格差は適切とはいえない

### ～グループホーム～

「重度・高齢化に対応」を重点に掲げた改定による中軽度者対応グループホームの支援体制弱体化の懸念

⇒障害支援区分4以上の基本報酬を増額し、区分3以下の報酬を減額  
⇒夜間支援体制加算(I)における障害支援区分3以下の報酬を減額

夜間支援の体制が弱体化することによって、事故等が多発してしまう懸念もあり…

くさのみ作業所(生活介護)ピクトハウス(B型・生活介護)



### ～生活介護～

収支差額率(※1)を根拠とした報酬改定による減額、常勤看護職員等配置加算(Ⅲ)の創設による格差

⇒すべての障害支援区分(※2)において基本報酬が減額(とくに障害支援区分4以下は大幅な減額)  
⇒新設された常勤看護職員等配置加算(Ⅲ)の条件となっている「定員20～50人規模の運営水準で3人以上の看護師を常時配置」は困難であり、加算対象とならない多くの通所型生活介護事業所は減額

支援に対する利用者の満足度や支援上の課題・評価を導き出すことはできない収支差額率を報酬改定の根拠とすることは適切とはいえない

- ※1 収支差額率  
事業活動収支計算書における収益から費用を差し引いた黒字が赤字の率
- ※2 障害支援区分  
障がいの多様な特性その他の心身の状態に応じて必要とされる標準的な支援の度合を総合的に示すもの(区分1～6:区分6の方が必要とされる支援の度合が高い)

その他、さまざまな課題があり、障がいのいる人やその家族、現場で働く職員等の願いや声を真に反映した改定とはいえません。

今回の報酬改定では、46団体にヒヤリングが行われました。きょうされんなどを通じて、くさのみ福祉会でも、障がいのある人たちが、地域の中で安心していきいきと生活することができるよう、引き続き、声を上げていく必要があります。



# 新型新型コロナウイルス感染症対策

## 引き続き行っています!!

新型コロナウイルス感染症が日本で発生してから1年半が経とうとしています。  
広島県では先日、緊急事態宣言が発出され、まだまだ予断を許さない状況が続いています。  
当法人の各事業所内でも日々を健康に過ごせるように、感染症防止対策に取り組んでいます。

### <出勤前、出勤時、通所時、登園時>

- 検温、記録と手指消毒の実施



### <食事>

- 配膳の際、使い捨てエプロン、帽子、手袋使用
- 人数を少なくするため、部屋を分けて分散
- 飛沫防止アクリル板設置
- 一方向に向いて食べる
- 時間を分けて少人数での食事



### <消毒・換気>

- テーブルは一日4回以上、施設内のドアノブ、手すり、トイレなどていねいに消毒
- 送迎車両走行中は常に換気、乗車前、降車後の消毒
- 対角線上にある窓を常に開けておく

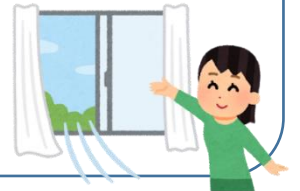

日常生活で手洗いやマスクの着用が苦手だった利用者も徐々にできるようになり、感染予防に気を付けながらの新しい生活様式が、恒常化してきたように感じます。

しかし、行事の中止や外出自粛など、まだまだ我慢の日々が続いています。新型コロナウイルス感染症の収束を願いながら、引き続き感染予防に取り組んでいきたいと思っております。



# にじ かいそうかい おこな 虹の会総会が行われました！

4月28日(水) ぎょうされん 広島県支部「虹の会  
総会」がオンラインで行われ、くさのみ作業所から  
は利用者14名、職員3名が参加しました。

2020年度虹の会総括として、慣れないリモー  
ト会議にもどかしさを感じながらも、画面上の再会  
でお互いの健康を喜び合いました。

毎年開催している企画をオンラインで開催し、広  
島市内や遠く離れた事業所からも参加してもら  
うことで、一緒にがんばっていく絆を感じることで  
きたことを発表しました。



画面越しに真剣に話をしています



少し緊張しつつも、  
しっかり思いを伝える  
ことができました！

今年度の活動方針などの審議や採択とともに、新型  
コロナウイルスの収束の見通しが持ちにくい中、困  
っている現状や一人ひとりの願いをまとめ、行政に  
訴えることの大切さ、虹の会オンライン企画の開催  
など、今後の活動について話し合いました。

「コロナに負けないでのりきろう！」を合言葉に、  
みんなでがんばっていきたいと思います！



## だい じ こっかいせいがんしょめい ほ きんかつどうほうこく 第44次きょうされん国会請願署名・募金活動報告



新型コロナウイルス感染拡大防止のため、従来の街頭署名  
活動は自粛を余儀なくされましたが、地域のみなさまのご支  
援、ご協力ののおかげで無事終えることができました。

いろいろな制限がある中ですが、今後も私たちの願いを  
国会に届けるために、活動を続けていきたいと思ひます。  
ご協力ありがとうございました。

目標の署名数を達成するため  
みんなでがんばりました！

◆署名・募金目標数◆	
署名数	3,325 筆
募金額	125,000 円

◆署名・募金最終集約数◆	
署名数	2,807 筆
募金額	91,976 円



# にやりほっとエピソード集



日常生活の中でヒヤリとしたり、ハッとした出来事を表す際に「ヒヤリハット」という言葉を使うことがあります。一方で、思わずニヤリとしたり、ホッとした言葉や振る舞いを「にやりほっと」というそうです。

日々利用者と接する中で、くさのみ福祉会ならではの「にやりほっと」をいくつかご紹介いたします。



利用者Aさんは作業中、利用者Bさんの不安な表情を見かけると「大丈夫よ」と優しく声をかけます。声をかけられたBさんや周りの利用者は安心した様子で表情が穏やかになっていきます。作業場が一気に優しい雰囲気になります。

～くさのみ作業所～

利用者Cさんが購入した自主製品を職員も買おうとしたところ、在庫切れになってしまいました。するとCさんが「私の分は今度でいいからこれどうぞ」と譲ってくれました。Cさんの相手への思いやりの気持ちにふれた瞬間でした。

～ピクトハウス～

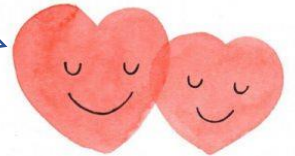

おりがみが大好きなDさんは、風船やツルをよく折られます。最近では、今まで見たことのない変わった形がよくできています！その不思議なおりがみに、いつも癒されています。

～グループホーム～

4月から入った新入園児。家で「くれよん、くれよん」と言って、登園を楽しみにしているそうです。

くれよんに登園すると、今度は「きゅうしょく、きゅうしょく」と言って、朝から給食を楽しみにしています。

くれよんに来ることも給食も、楽しみにしてくれていると思うと、嬉しくなります。

～広島西こども発達支援センターくれよん～



育休中の職員が用事で赤ちゃんを連れて来所された時のこと。すやすや眠る赤ちゃんを見た瞬間、状況を察した利用者は静かになりました。動きもそ〜っと、起こさないように気遣う姿がステキでした。外作業から帰ってきた利用者が赤ちゃんに気づかず、大きな声で話していると「しー！赤ちゃんがいるから！」と声をかけていました。そんな場面に癒されました。

～ピクトハウス～

# よわち! 新メンバー紹介

## さぎょうしょ くさのみ作業所

ピクトハウス たむら あゆみ 明弓さん

とくざわ あきゆき 徳澤 明之さん



ひと たんじょうび おぼ  
人の誕生日を覚えてお  
祝いするのが大好き♡  
げんき ほが  
元気いっぱい明らかキャ  
ラで、みんなを楽しませて  
くれます。(^^♪



うな井と宇宙戦艦ヤマト  
のテーマが大好き♪  
給食でうな井が出てくる  
日を楽しみにしています♪

WELCOME!

## ひろしまにし はったつ し えん 広島西こども発達支援センターくれよんの

### にゆうえんしき 入園式をおこないました



ことし まいにちつうえん きょうしつ めい しんにゆうえんじ むか  
今年、毎日通園の教室に9名の新入園児をお迎えしました。  
こんねんと しんがた かんせんしょう よぼうたいさく しぎょうせい ち  
今年度も新型コロナウイルス感染症予防対策のため、市行政、地  
いき かた らいひん かた ざいえんじ およ ほごしゃ かた さんか  
域の方など来賓の方や、在園児及びその保護者の方に参加していた  
だけない縮小版の入園式になりました。式では開所当時から恒例  
となっている『くれよん物語』のペープサートの披露しました。  
はじ ばしょ ふ あん しんにゆうえんじ ほごしゃ いっしょ  
初めての場所に、不安になる新入園児も、保護者と一緒にペープサ  
ートを楽しんで見っていました。

さくねんと どうよう さまざま かつどう きょうじ せいげん おち こ  
昨年度と同様、様々な活動や行事が制限されてしまうと思いますが、子どもたちと共に楽しい  
じかん す 時間を過ごしていきたいと思っています。

# はつかいち アート展

## はったつしょうがいけいはつしゅうかん さくひんてん ～“発達障害啓発週間”作品展～

がつ か すい にち にち びじゅつ かいさい  
4月7日(水)～25日(日)に、はつかいち美術ギャラリーにて開催さ  
れた第2回「はつかいち (あい) アート展～“発達障害啓発週  
間”作品展～」(はつかいち福祉ねっと“発達障害啓発週間”ワー  
キング主催)に、くさのみ福祉会の利用者17名が出展しました。

コロナ禍で交流の場が減っていますが、市内の色々な団体や事  
業所の人たちと一緒に出品し、来館者には作品を通して障がいの  
ある人たちの日頃の活躍を知っていただくことができました。



利用者の出展作品



# ありがとうございます



## 広島テレビ 24時間テレビチャリティ委員会 様

広島テレビ 24時間テレビチャリティ委員会様より、夢工房に  
 念願の福祉車両をご寄贈いただきました。  
 車いす2台がそのまま乗車できるスロープカーです。  
 利用者の送迎や、自主製品販売時の移動に活用していきます。



## 佐伯西組仏教婦人会連盟 様

今年も佐伯西組仏教婦人会連盟様よりくさのみ作業  
 所、ピクトハウスにご寄付をいただきました。  
 毎年のご厚意に感謝いたします。



## コストコホールセールジャパン株式会社 様

毎年コストコホールセールジャパン株式会社様より日用品の  
 ご寄付をいただいています。  
 大切に活用させていただきます。



## 令和2年度 くさのみ福祉会後援会 決算書

(令和2年4月1日～令和3年3月31日)

### 収入の部

科目	予算額	決算額	摘要
繰越金	212,827	212,827	
会費	1,900,000	1,923,000	団体 689,000 個人 1,234,000
事業収入	0	31,182	
利息等	13	10	
計	2,112,840	2,167,019	

### 支出の部

科目	予算額	決算額	摘要
寄付金	1,000,000	1,000,000	
印刷費	250,000	250,000	インク代
通信費	100,000	93,468	たより発送料
研修費	20,000	0	
事務費	600,000	569,720	人件費・用紙代
予備費	30,000	0	
雑費	50,000	46,924	
次年度繰越	62,840	206,907	
計	2,112,840	2,167,019	

後援会の活動につきまして、平素からご協力  
 いただき、厚くお礼申し上げます。

当後援会は、くさのみ福祉会の発展を市民的に  
 支えることを目的として組織し、あわせて障がい福祉への理解を深めるための啓発活動にも取り組んでおります。

くさのみ福祉会の事業内容、後援会の目的をご理解いただき、ぜひとも継続加入、新規入会いただきますよ  
 うお願い申し上げます。

なお、令和2年度くさのみ福祉会の決算書は、ホームページに掲載しております。  
 また、くさのみ福祉会法人本部にも決算書類等は備え置きしておりますので閲覧も可能です。

ふくし かいこうえんかい  
**くさのみ福祉会後援会**  
 こうしん しんきにゅうかい  
**更新、新規入会ありがとうございました。**  
 れいわねんがつ れいわねんがつてつづ けいしゅうりやく じゅんぶどう  
 令和3年2月～令和3年3月手続分(敬称略・順不同)

<団体会員>

串戸駅前町内会

<個人会員>

小篠 ますみ 齊藤 猷子 渡田 悦子  
 道上 節子 南 道子 森 妙子

ふくし かい しょくいん  
**くさのみ福祉会では職員を**

ほしゅう  
**募集しています!**

いろいろ はたら きた じょうきんきんむ たんじかんきんむ かのう  
 色々な働き方(常勤勤務・短時間勤務)が可能です。  
 お気軽にお問い合わせください。

くさのみ福祉会ホームページ

<https://kusanomi.org>

スマホからは

または

くさのみ

で検索♪



きふ けんびん  
**ご寄附・献品ありがとうございました**

れいわねんがつにち れいわねんがつにちうけつけぶん  
 令和3年2月1日～令和3年5月31日受付分  
 けいしゅうりやく じゅんぶどう  
 (敬称略 順不同)

佐伯西組仏教婦人会連盟

広島中央ライオンズクラブ

広島テレビ24時間テレビチャリティ委員会

コストコホールセールジャパン株式会社

山本 繁生 山内 尚美 今田 聡

椿 京子 蛭江 紀雄 那須 順子

高山 佳子 川越 俊雄 畠山 重孝

～この他にも食材等いただいています～

◆編集後記◆

こんねんど こうほうぶかい  
 今年度より広報部会のメンバーとして「く  
 さのみだより」の発行に関わらせていただ  
 くことになりました。

しんがた じしゆく  
 新型コロナウイルスにより自粛ムードの  
 なか うちじかん ふ わたし しゅみ  
 中、お家時間が増えたことで私の趣味で  
 ある「ボードゲーム(オセロ・ウノ)」を家  
 族で楽しんでいます。

これからも、感染予防をしながら体調管  
 理に気をつけていきたいです。(E・K)

しゃかいふくし ほうじん ふくし かい  
**社会福祉法人くさのみ福祉会**

〒738-0033 広島県廿日市市串戸五丁目3-22 TEL 0829-31-2800 FAX 0829-31-2900

つうしよ じぎょうぶ さぎょうしよ ゆめこうぼう  
**通所事業部**：くさのみ作業所・ピクトハウス・夢工房

はつかいちとくべつしえんがっこうほうかご たいさくじぎょう  
 廿日市特別支援学校放課後いきいき対策事業

せいかつ じぎょうぶ エルアンドビー  
**生活事業部**：ムックハウス・L & B・ホープ・ハートインハウス

(グループホーム、ショートステイ) さくら木荘・SAIさん家・串戸・佐方

そうだんしえんじぎょうぶ そうだんしえんじぎょうしよ いたく はつかいちししよ ふくし そうだん  
**相談支援事業部**：相談支援事業所くさのみ(※委託：廿日市市障がい福祉相談センターきらりあ)

はつたつしえんじぎょうぶ ひろしまにし はつたつしえん  
**発達支援事業部**：広島西こども発達支援センターくれよん

ふくし かいこうえんかい  
**くさのみ福祉会後援会** TEL0829-31-2800 FAX0829-31-2900